UNIVERSITÄT BERN

CSLS

Guide des Études Sociolinguistique

Table des matières

Bienvenue au CSLS ***4***

Center for the Study of Language and Society ***4***

Organisation des études ***5***

KSL 5

KVV 5

ILIAS 5

Programmes de Master en sociolinguistique ***6***

Ancien plan d'études (2015) 6

Noveau plan d'études (2021) 7

Cours obligatoires (selon ancien plan d'études) 8

Blocs thématiques (selon nouveau plan d'études) 8

Travaux écrits ***9***

Consignes pour la rédaction de travaux 9

Plagiat 9

Travaux de séminaire 10

Formalités 10

Validation des travaux de séminaire sur KSL 10

Mémoire de Master 11

Inscription 11

Formalités 11

Prolonger le délai de dépôt du mémoire de Master 11

Dépôt du mémoire de Master 12

Examen final 12

Liste des mémoires de Master du programme d'études 12

Validation des crédits ECTS et offre de cours ***13***

Crédits ECTS notés et non notés 13

Évènements CSLS 13

Offres du programme doctoral SLS 13

Offres en dehors du CSLS 13

Fin des études ***14***

Demander le bouclement du Master 14

Ressources et soutien ***15***

Subventions 15

Appareils d'enregistrement 15

Informations supplémentaires ***16***

Annexes ***17***

Structure des études selon le nouveau plan d'études 17

Exemple d'organisation des études selon le nouveau plan d'études 17

Explications des cours selon le nouveau plan d'études 18

Bienvenue
au CSLS

Ce guide des études présente les informations les plus importantes concernant vos études de Master au Center for the Study of Language and Society (CSLS). Vous trouverez ici un résumé de tous les sujets pertinents, tels que l'organisation de vos études, les programmes d'études au niveau master du CSLS, ainsi que leurs exigences. Ainsi qu'une liste de liens internet supplémentaires vous permettant de consulter diverses informations utiles pendant vos études.

Center for the Study of Language and Society

Le Center for the Study of Language and Society (CSLS) de l'Université de Berne se consacre à la recherche et au dialogue à l'intersection entre la langue et la société. Nous comprenons cette intersection dans son sens le plus large. C'est pourquoi, notre travail porte sur la manière dont les changements sociaux agissent sur les langues et leurs usages, sur la manière dont les représentations sociétales et les idéologies sont reproduites et transmises à travers la langue. Et inversement, sur la manière dont les attitudes sur la langue et ses utilisateur·trice·s ont des effets sociaux durables. Nous encourageons et facilitons la recherche et la formation sur ces sujets aux niveaux postgrade et postdoctoral, et nous nous efforçons également de transmettre la signification de la langue et des questions linguistiques à un large public, tant dans le milieu universitaire qu'en dehors.

Center for the Study of Language and Society
Walter Benjamin Kolleg | Universität Bern
Muesmattstrasse 45
3012 Bern

info.csls@unibe.ch
https://www.csls.unibe.ch/index_fra.html

Directeur du CSLS
Prof. Dr. Erez Levon
Bureau : D106
Réception sur rendez-vous

Direction des études
Dr. Christoph Neuenschwander
Bureau : D104
Réception sur rendez-vous

Organisation
des études

Pour l'organisation de leurs études, les étudiant·e·s et les enseignant·e·s du CSLS travaillent avec les plateformes en ligne KSL et ILIAS de l'Université de Berne, ainsi qu'avec le programme des cours (KVV).

KSL

KSL est le système central d'enseignement de l'Université de Berne qui gère les études. Les étudiant·e·s y trouvent toutes les informations utiles sur les cours et peuvent gérer leurs inscriptions. Tous les cours offerts par le CSLS sont enregistrés sur KSL avant le début de semestre. Les cours de nos instituts partenaires y sont aussi répertoriés.

De plus, KSL gère les prestations d'études (notes, progressions, diplômes et relevés de notes) des étudiant·e·s. La validation des travaux de séminaire se fait également sur KSL.

KVV

Le CSLS met à disposition pour le téléchargement un programme des cours (KVV) contenant toutes les informations sur les cours qui peuvent être suivis dans le cadre du programme d'études du CSLS.

ILIAS

ILIAS est la plateforme d'enseignement et d'apprentissage centralisée de l'Université de Berne. Elle sert principalement au partage de documents et d'informations entre les étudiant·e·s et les enseignant·e·s. Par ailleurs, ILIAS sert également comme plateforme pour les cours et les évaluations en ligne.

Programmes de Master
en sociolinguistique

Vous trouverez des informations détaillées dans les sections Travaux écrits et Validation des crédits ECTS et offre de cours de ce document et dans le plan d'études.

Ancien plan d'études (2015)

Mono 120 crédits ECTS

- Cours d'au moins trois des instituts partenaires ou de deux instituts et du CSLS lui-même,
- au moins quatre travaux écrits dans le cadre des cours suivis (maximum deux travaux de groupe),
- mémoire de Master avec examen final de 45 minutes.

Majeur 90 crédits ECTS

- Cours d'au moins trois des instituts partenaires ou de deux instituts et du CSLS lui-même,
- au moins trois travaux écrits dans le cadre des cours suivis (maximum un travail de groupe),
- mémoire de Master avec examen final de 45 minutes.

Mineur 30 crédits ECTS

- Cours d'au moins deux des instituts partenaires ou d'un institut et du CSLS lui-même,
- au moins un travail écrit (pas de travail de groupe).

Noveau plan d'études (2021)

Ce plan d'études s'applique aux étudiant·e·s qui commencent leurs études au CSLS au semestre d'automne 2021. Les étudiant·e·s qui suivent l'ancien plan d'études (2015) ont la possibilité de passer également au nouveau plan d'études à partir du semestre d'automne 2021.

Mono 120 crédits ECTS

- 50 crédits ECTS d'enseignements obligatoires :
  - cours
  - deux travaux écrits (maximum deux travaux de groupe)
  - mémoire de Master, y compris examen final de 30 minutes
- 70 crédits ECTS d'enseignements obligatoires à option :
  - au moins 10 crédits ECTS de cours de chacun des trois blocs thématiques :
    - Sociolinguistic Theories
    - Sociolinguistic Methods
    - Special Topics in Sociolinguistics
  - deux travaux écrits

Majeur 90 crédits ECTS

- 50 crédits ECTS d'enseignements obligatoires :
  - cours
  - deux travaux écrits (maximum deux travaux de groupe)
  - mémoire de Master, y compris examen final de 30 minutes
- 40 crédits ECTS d'enseignements obligatoires à option :
  - au moins 10 crédits ECTS de cours de chacun des trois blocs thématiques :
    - Sociolinguistic Theories
    - Sociolinguistic Methods
    - Special Topics in Sociolinguistics
  - un travail écrit

Mineur 30 crédits ECTS

- 11 crédits ECTS d'enseignements obligatoires :
  - cours
- 19 crédits ECTS d'enseignements obligatoires à option :
  - cours dans les trois blocs thématiques :
    - Sociolinguistic Theories
    - Sociolinguistic Methods
    - Special Topics in Sociolinguistics
  - un travail écrit (pas de travail de groupe)

Cours obligatoires (selon ancien plan d'études)

Selon le nouveau plan d'études, les cours obligatoires suivants doivent être validés dans tous les programmes d'études :

- Cours : Approaching Language and Society: Sociolinguistic Theories
- Séminaire : Qualitative Methods in Sociolinguistics
- Séminaire : Quantitative Methods in Sociolinguistics
- Colloque MA

Blocs thématiques (selon nouveau plan d'études)

Les blocs thématiques suivants peuvent être choisis comme cours obligatoires à option :

Sociolinguistic Theories
Cours du CSLS ou des instituts partenaires consacrés à la théorie.

Sociolinguistic Methods
Cours du CSLS ou des instituts partenaires consacrés à la méthodologie.

Special Topics in Sociolinguistics
Cours du CSLS ou des instituts partenaires consacrés à des sujets ou thèmes spécifiques en sociolinguistique.

Le nombre de crédits ECTS par bloc thématique pour les différents programmes d'études se trouve en Annexe et dans le nouveau plan d'études 2021.

Travaux
écrits

Consignes pour la rédaction de travaux

Certains de nos instituts partenaires proposent des consignes pour la rédaction des travaux de séminaire. Celles-ci peuvent faciliter la rédaction de votre travail. Nous vous renvoyons ici au document très complet de l'Institut de langues et littératures anglaises.

Plagiat

Le plagiat est une faute académique grave. Assurez-vous de toujours référencer correctement les sources utilisées et de signaler explicitement les citations. Chez certains de nos instituts partenaires, il vous sera demandé de soumettre une déclaration sur l'honneur signée en même temps que votre travail. Dans cette déclaration, vous certifiez avoir rédigé le travail de manière indépendante et que les sources utilisées ont été signalées de manière explicite.

Travaux de séminaire

Formalités

Pour que tous les travaux de séminaire du Master en sociolinguistique soient validés, ils doivent avoir une longueur de 15-20 pages A4 (min. 27 000 – max. 36 000 caractères, espaces compris). Toutes les parties du travail sont comptabilisées, à l'exception de la page de titre, de la table des matières, de la bibliographie et des annexes.

Tous les travaux comprennent les parties suivantes :

- Page de titre avec les informations suivantes : Université de Berne ; nom de l'institut ; titre du travail ; nom du/de la superviseur·euse ; nom du séminaire ; type de travail (travail de séminaire) ; nom de l'auteur·e ; adresse ; adresse e-mail ; numéro d'immatriculation et date.
- Table des matières et tables des illustrations (pour les longs travaux)
- Bibliographie

Si vous écrivez des travaux de séminaires dans des cours proposés par un des instituts partenaires, en règle générale ce sont les consignes de l'institut qui s'appliquent.

Validation des travaux de séminaire sur KSL (selon ancien plan d'études)

Tous les travaux de séminaire doivent être envoyés au format PDF à la direction des études (info.csls@unibe.ch). Si le travail remplit toutes les exigences formelles (voir ci-dessus), le séminaire correspondant sera déplacé dans la colonne « *schriftliche Arbeiten* » sur votre profil KSL.

Validation des travaux de séminaire sur KSL (selon nouveau plan d'études)

Les deux travaux écrits issus des enseignements obligatoires (ne s'applique qu'aux étudiant·e·s mono et majeur) sont automatiquement validés. Les travaux rédigés dans le cadre des enseignements obligatoires à option doivent être enregistrés sur KSL (c'est-à-dire 1 travail pour les étudiant·e·s mineur et majeur, 2 travaux pour les étudiant·e·s mono).

Durant le semestre où vous rédigez votre premier travail de séminaire dans le cadre des enseignements obligatoires à option, veuillez-vous inscrire sur KSL sous « *Seminararbeit 1 (Soziolinguistik SP 2021)* ». Les étudiant·e·s mono en font de même pour leur deuxième travail de séminaire sous « *Seminararbeit 2 (Soziolinguistik SP 2021)* ». Si le travail a été noté, envoyez-le au format PDF à la direction des études (info.csls@unibe.ch). Si le travail remplit toutes les exigences formelles (voir ci-dessus), le « *Seminararbeit* » sera validé sur KSL.

Veuillez noter que sur KSL « *Seminararbeit 1* » et « *Seminararbeit 2* » sont affichés à 0 crédits ECTS. Vous obtiendrez les crédits ECTS pour votre travail dans le séminaire correspondant. L'inscription au « *Seminararbeit* » sert uniquement à vérifier que les exigences minimales pour les travaux écrits ont été remplies. Sans la validation de ces travaux par la direction des études, vous ne pourrez pas terminer vos études de sociolinguistique.

Mémoire de Master

Le mémoire de Master est rédigé dans le cadre du programme d'études en sociolinguistique mono (120 crédits ECTS) ou majeur (90 crédits ECTS). Dans cette section, vous trouverez toutes les informations importantes concernant l'inscription, les formalités, le dépôt et l'examen final.

Inscription

Après avoir rendu tous les travaux de séminaire requis par votre programme d'études, votre dernier semestre est consacré à la rédaction du mémoire de Master. Bien entendu, vous pouvez commencer le mémoire plus tôt (par exemple sous la forme d'une recherche de terrain). Toutefois, vous devez vous inscrire officiellement six mois avant de le déposer. Les dates d'inscription et de dépôt sont fixées par le décanat. L'inscription se fait, à la fois auprès du décanat, et en interne auprès de la direction des études du CSLS. Les informations relatives à l'inscription auprès du décanat se trouvent sur la page suivante. Pour l'inscription auprès du CSLS, veuillez remplir le formulaire « Inscription au mémoire de Master CSLS » et apportez-le au conseil aux études.

Formalités

Dans le cadre du programme d'études en sociolinguistique, un mémoire de Master doit avoir une longueur de 80-100 pages A4 (min. 144 000 – max. 180 000 caractères, espaces compris). Toutes les parties du travail sont comptabilisées, à l'exception de la page de titre, de la table des matières, de la bibliographie et des annexes. Veuillez discuter de tous les autres détails relatifs au format avec votre superviseur·euse.

Prolonger le délai de dépôt du mémoire de Master

Si vous avez été malade pendant une longue période ou si vous ne pouvez pas remettre le mémoire de Master à temps en raison d'autres circonstances, trois options s'offrent à vous :

- Prolongation d'un mois : pour cela, vous devez obtenir l'accord de votre superviseur·euse. Le formulaire à soumettre au décanat au moins une semaine avant la date officielle de dépôt se trouve ici.
- Prolongation d'un semestre : vous devez également obtenir l'accord de votre superviseur·euse. Veuillez aussi soumettre le formulaire au décanat au moins une semaine avant la date officielle de dépôt.
- Deuxième prolongation d'un semestre : elle n'est accordée que dans des cas exceptionnels et doit être approuvée par le *Collegium decanale*. Vous devez écrire une brève lettre, signée par votre superviseur·euse, et la remettre au décanat à l'attention du *Collegium decanale*. Vous y expliquez la raison du renouvellement et joignez, s'ils sont disponibles, les certificats médicaux ou autres.

Dépôt du mémoire de Master

Deux copies reliées (anneaux métallique ou brochure) de votre mémoire de Master doivent être déposées :

- Une à votre superviseur·euse (demandez si il/elle souhaite également une copie électronique) et
- une au décanat.

En plus de la copie de votre mémoire de Master, une « Déclaration de mémoire de Master » doit être transmise au décanat.

Examen final

Si la note du mémoire de Master est au moins suffisante, un examen final oral, dans le sens d'une défense du travail de recherche a lieu. L'examen a une durée de 30 minutes (45 minutes selon l'ancien plan d'études 2015) et consiste en une présentation orale du mémoire de Master, ainsi qu'en une interrogation sur le contenu du mémoire par les examinateur·trice·s. Les examinateur·trice·s sont le/la superviseur·euse du mémoire de Master et un·e enseignant·e titulaire d'un doctorat de l'un des instituts partenaires au programme d'études.

La note du mémoire de Master est calculée comme suit : un quart de la note de l'examen oral et trois quarts de la note du travail écrit (un tiers et deux tiers selon l'ancien plan d'études 2015). Un examen oral insuffisant peut être répété une fois.

Liste des mémoires de Master du programme d'études

Vous trouverez ici une liste avec tous les mémoires de Master rédigés dans le cadre du programme d'études en sociolinguistique.

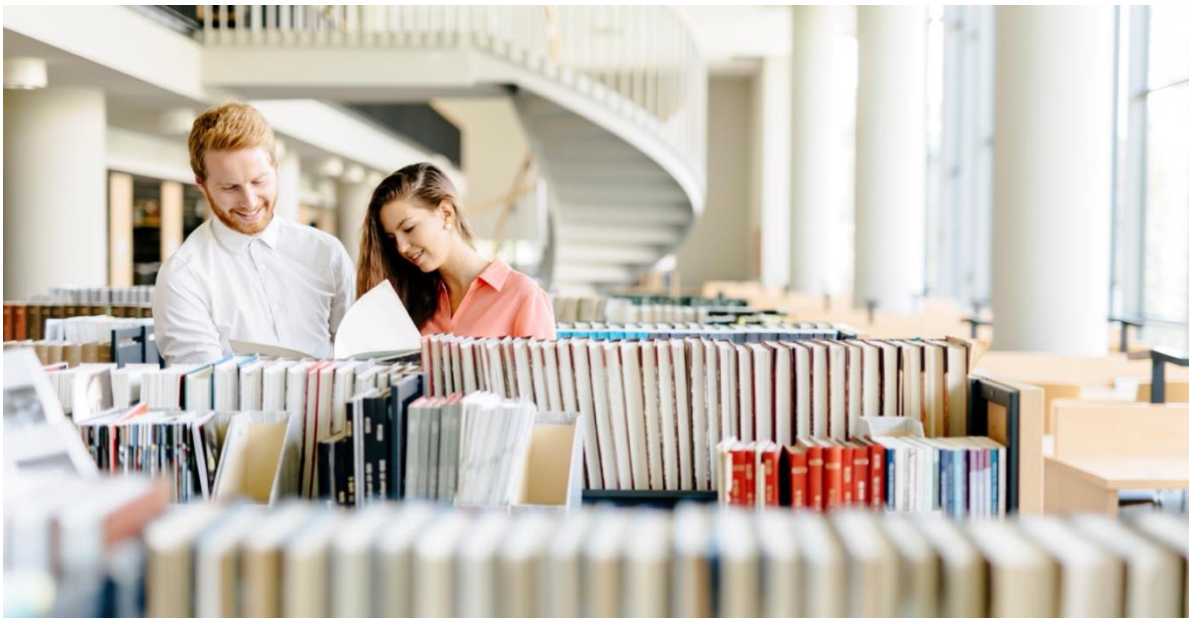

Validation des crédits ECTS
et offre de cours

Crédits ECTS notés et non notés

À la Faculté des lettres, un tiers des évaluations peuvent être non notées. Pour les programmes de Master du CSLS, cela signifie que le nombre suivant de crédits ECTS peut être non notés :

- Programme mono en sociolinguistique (120 ECTS) : maximum 40 crédits ECTS non notés.
- Programme majeur en sociolinguistique (90 ECTS) : maximum 30 crédits ECTS non notés.
- Programme mineur en sociolinguistique (30 ECTS) : maximum 10 crédits ECTS non notés.

Il est de votre responsabilité de vous assurer que vous validez suffisamment d'évaluations notées. KSL ne vous donnera en effet pas d'avertissement. Si vous avez trop d'évaluations non notées dans votre programme d'études, celui-ci ne peut pas être achevé.

Évènements CSLS

Vous recevez des crédits ECTS pour les événements organisés par le CSLS, tels que les conférences et les workshops. Vous obtenez 0,25 crédits ECTS par conférence. Afin de recevoir les crédits, vous devez vous inscrire à l'évènement auprès de la direction des études, et non pas sur KSL comme pour les autres cours.

Offres du programme doctoral SLS

Les cours du programme doctoral peuvent être validés pour les étudiant·e·s en Master. Important : les étudiant·e·s qui participent à une telle offre doivent signer la liste de présence afin de recevoir des crédits ECTS.

Offres en dehors du CSLS

Au total, 20% des crédits ECTS de votre programme d'études peuvent être acquis en dehors de l'offre régulière de cours (CSLS et instituts partenaires). Cela comprend :

- Cours de langue : en principe, aucun crédit ECTS ne peut être obtenu pour les cours de langue. S'ils sont pertinents pour le mémoire de Master, ils peuvent être validés sur demande.
- Offres des autres universités : il devrait s'agir de cours de linguistique. Pour la validation de cours non linguistiques, une demande justifiée doit être faite.

Les cours peuvent être acceptés avant le début du cours sur demande spéciale auprès de la direction des études (un e-mail informel suffit).

Fin
des études

Demander le bouclement du Master

Une fois que toutes les évaluations pour le programme d'études ont été acquises, vous pouvez demander le bouclement de vos études de Master. Pour cela, vous devez contacter la direction aux études avant que la note de votre mémoire de Master soit saisie (l'enregistrement du mémoire de Master est effectué par le décanat). Pour ce faire, vous devez suivre les étapes suivantes :

1. Vérifiez sur KSL (« *Planungssicht* ») que tous les cours sont enregistrés au bon endroit et apportez des modifications si nécessaire.
2. En cas de problème, veuillez contacter la direction aux études.
3. Vous pouvez demander votre diplôme de Master en personne ou en ligne. Une fois que cela est fait pour votre majeur et votre mineur, vous pouvez demander officiellement le diplôme (étape 4).
    a. En personne : demandez à la direction des études de signer l'attestation de fin d'études de Master.
    b. En ligne : envoyez un e-mail à la direction des études pour demander que votre programme d'études soit considéré comme « *Fachanforderungen erfüllt* ».
4. Demander votre diplôme : veuillez suivre la procédure sur la page du décanat. Pour cela, vous aurez besoin de l'« attestation de fin d'études » ainsi que d'une « preuve de paiement pour les frais de bouclement/contrôle des évaluations ».

Attention !

Vous ne pouvez pas demander votre diplôme directement sur KSL. Veuillez contacter la direction des études et suivre les étapes énumérées ci-dessus. Vous trouverez de plus amples informations sur la procédure d'inscription sur la page du décanat.

Ressources
et soutien

Subventions

Il existe plusieurs options et sources de subventions pour soutenir financièrement les étudiant·e·s :

- Faculté des lettres : large éventail d'aides financières
- Bourses d'études : soutien financier pour les études et/ou les séjours à l'étranger.
    - Service consultatif des bourses d'études de la SUB
    - Union des Etudiant-e-s de Suisse UNES
    - CDIP
- Bourse de la Fondation Berrow : la Fondation accorde des bourses annuelles à des étudiant·e·s suisses souhaitant étudier à l'Université d'Oxford.
- Frais de recherche sur le terrain : par exemple pour un travail de fin d'études.
- Fondation de recherche Uni Berne : soutien aux projets de recherche en cours.
- Fondation Karl Jaberg : contribution aux frais d'impression pour de jeunes linguistes prometteurs.

Appareils d'enregistrement

Le CSLS fournit divers appareils qui peuvent être utilisés pour la recherche sur le terrain (par exemple des appareils d'enregistrement, des microphones, des caméras, etc.) Les appareils peuvent être empruntés en accord avec la direction des études moyennant une caution de 50 CHF (par appareil).

CSLS
Association des étudiant·e·s

L'association des étudiant·e·s de sociolinguistique représente les intérêts des étudiant·e·s du CSLS et est leur porte-parole dans toutes les questions relatives au Centre. Elle souhaite promouvoir les contacts entre les étudiant·e·s en sociolinguistique. Par le biais de divers événements organisés tout au long du semestre, elle vise à fournir une plate-forme permettant aux étudiant·e·s d'apprendre à se connaître et d'échanger. Des annonces et d'autres informations sont disponibles sur la page Facebook.

Informations supplémentaires

Center for the Study of Language and Society (CSLS)
Facebook CSLS
Twitter CSLS

Career Service
Groupements à l'université
Services informatiques
Restaurants et cafétérias universitaires
Faculté des lettres
Organiser son semestre
Cours de langue
Ville de Berne
Concilier études et famille
Studis Selfservice
Association des étudiant·e·s de l'Université de Berne (SUB)
Portail de la recherche de la Bibliothèque universitaire (Swisscovery)
UNICARD
Université de Berne
Bibliothèque universitaire
Sport universitaire
Walter Benjamin Kolleg
Service d'admission, d'immatriculation et de renseignements

Annexes

Structure des études selon le nouveau plan d'études

STUDIENAUFBAU (Anhang 1a)	MA Soziolinguistik Mono (120 ECTS)	MA Soziolinguistik Major (90 ECTS)	MA Soziolinguistik Minor (30 ECTS)
Pflichtbereich	**20**	**20**	**11**
Vorlesung: Approaching Language and Society: Sociolinguistic Theories*	3	3	3
Seminar: Qualitative Methods in Sociolinguistics*	7 (mit schriftlicher Arbeit)	7 (mit schriftlicher Arbeit)	4 (ohne schriftliche Arbeit)
Seminar: Quantitative Methods in Sociolinguistics*	7 (mit schriftlicher Arbeit)	7 (mit schriftlicher Arbeit)	4 (ohne schriftliche Arbeit)
MA Kolloquium**	3	3	-
* 1. und 2. Semester | ** ab dem 3. Semester			
Wahlpflichtbereich	**70** (aus mind. 2 schriftlichen Arbeiten)	**40** (aus mind. 1 schriftlichen Arbeit)	**19** (aus mind. 1 schriftlichen Arbeit)
Sociolinguistic Theories	mind. 10	mind. 10	kA
Sociolinguistic Methods	mind. 10	mind. 10	kA
Special Topics in Sociolinguistics	mind. 10	mind. 10	kA
Masterarbeit & Fachprüfung	**30**	**30**	**-**

Exemple d'organisation des études selon le nouveau plan d'études

EXEMPLARISCHER STUDIENABLAUF (Anhang 1b)	MA Soziolinguistik Mono (120 ECTS)	MA Soziolinguistik Major (90 ECTS)	MA Soziolinguistik Minor (30 ECTS)
Erstes Semester	**30**	**20**	**10**
Vorlesung: Approaching Language and Society: Sociolinguistic Theories	3	3	3
Seminar: Qualitative Methods in Sociolinguistics	7	7	4
Wahlveranstaltungen	20	10	3
Zweites Semester	**30**	**20**	**11**
Seminar: Quantitative Methods in Sociolinguistics	7	7	4
Wahlveranstaltungen	23 (1 schriftliche Arbeit)	13	7 (1 schriftliche Arbeit)
Drittes Semester	**30**	**20**	**9**
MA Kolloquium	3	3	-
Wahlveranstaltungen	27 (1 schriftliche Arbeit)	17 (1 schriftliche Arbeit)	9
Viertes Semester	**30**	**30**	**-**
Masterarbeit & Fachprüfung	30	30	-

Explications des cours selon le nouveau plan d'études

LEHRVERANSTALTUNGEN (Anhang 2)	
Pflichtbereich	Achtung: Pflichtveranstaltungen können nicht kompensiert werden.
Vorlesung: Approaching Language and Society: Sociolinguistic Theories	Einführungsvorlesung, in der verschiedene Forschungsgebiete und Ansätze der Soziolinguistik vorgestellt werden. Die Veranstaltung zeigt den Studierenden, wie erkenntnistheoretische Standpunkte zu unterschiedlichen Fragestellungen und Analysemethoden führen, und hilft ihnen, eigene Forschungsfragen und Projekte zu entwickeln.
Seminar: Qualitative Methods in Sociolinguistics	Methodenseminar, in dem Studierende Fertigkeiten in qualitativer Soziolinguistik erwerben und analytische Erfahrung sammeln (darunter Diskursanalyse, linguistische Ethnographie, Interviewmethoden und multimodale Ansätze).
Seminar: Quantitative Methods in Sociolinguistics	Methodenseminar, in dem Studierende Fertigkeiten und Erfahrung in experimenteller und quantitativer Soziolinguistik erlangen (darunter Korpuslinguistik, experimentelle Ansätze, Coding und statistische Auswertung).
MA Kolloquium	Kolloquium, das Studierende in der Vorbereitung und Umsetzung ihrer Masterarbeit unterstützt (nur für Studierende mit Soziolinguistik als Mono oder Major). Es werden forschungsethische Fragen, Recherche sowie mündliche und schriftliche Forschungskommunikation behandelt.
Wahlpflichtbereich	
Sociolinguistic Theories	Veranstaltungen des CSLS oder assoziierter Institute mit einem theoretischen Schwerpunkt.
Sociolinguistic Methods	Veranstaltungen des CSLS oder assoziierter Institute mit einem Fokus auf Methoden.
Special Topics in Sociolinguistics	Veranstaltungen des CSLS oder assoziierter Institute, die sich spezifischen Themen oder Themengebieten in der Soziolinguistik widmen.
Allgemeines	❖ Das Studienangebot des Materprogramms Soziolinguistik besteht aus den Veranstaltungen des CSLS und ausgewählten Veranstaltungen von assoziierten Instituten. Kurse können nur angerechnet werden, wenn sie im jeweiligen Veranstaltungsverzeichnis des Semester aufgelistet sind. ❖ Maximal 20 % der Kreditpunkte dürfen ausserhalb des Studienangebots des Masterprogramms Soziolinguistik erworben werden (gilt nur für Studierende mit Soziolinguistik als Mono oder Major). ❖ Maximal ein Drittel der gesamten Kreditpunkte dürfen aus unbenoteten Veranstaltungen erworben werden.